

Bab 5 Perancangan Sistem

5.1 Physical Data Model (PDM)

PDM menjelaskan implementasi dari basis data secara lebih spesifik dari *Logical Data Model* (LDM). Berikut ini adalah gambaran PDM dapat dilihat pada gambar 5.1.

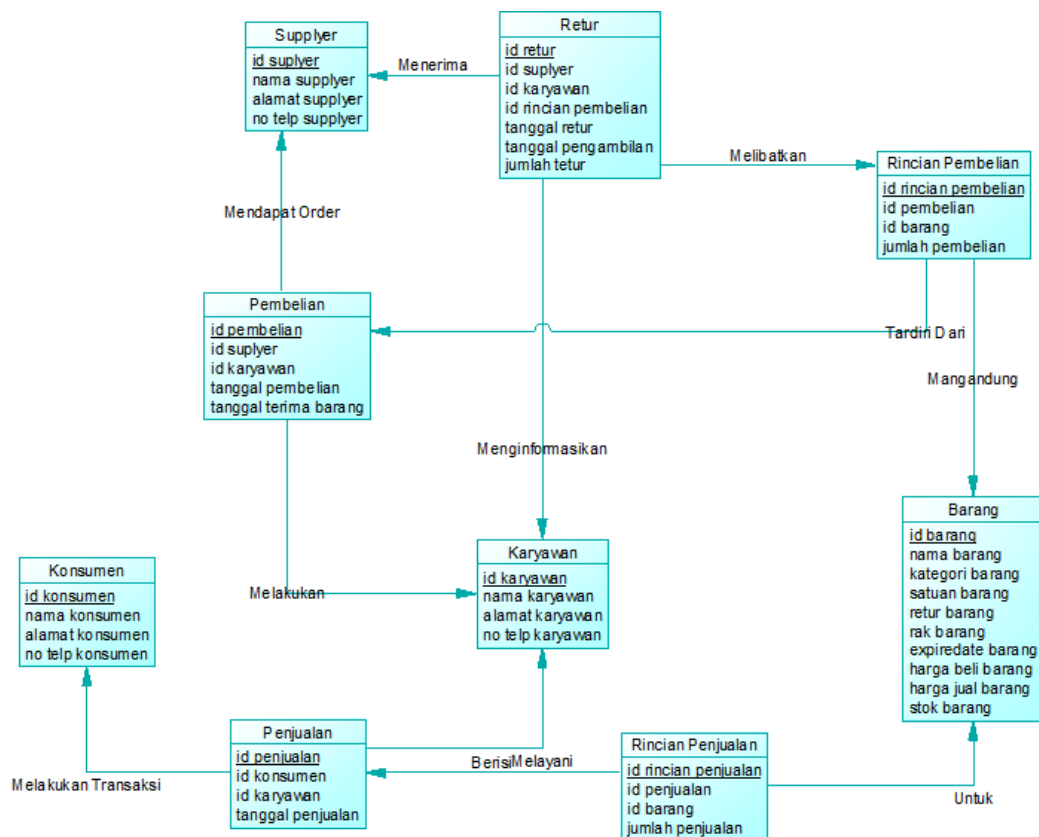

Gambar 5.1 Physical data model sistem informasi minimarket

5.2 Struktur Tabel Perancangan Sistem Informasi Minimarket

Tabel-tabel yang terdapat pada perancangan sistem informasi minimarket adalah sebagai berikut:

1. Tabel *supplier*.

Nama : *Supplier*

Primary Key : ID_ *SUPPLIER*

Tabel 5.1 Tabel *supplier*

<i>Id Field</i>	<i>Deskripsi</i>	<i>Tipe & Length</i>	<i>Boleh Null</i>	<i>Default</i>	<i>Ket</i>
NAMA <i>SUPPLIER</i>	Proses <i>input</i> nama <i>Supplier</i>	<i>Short Text</i>	<i>NO</i>		
ALAMAT <i>SUPPLIER</i>	Proses <i>input</i> alamat <i>Supplier</i>	<i>Short Text</i>	<i>NO</i>		
NO TELP <i>SUPPLIER</i>	Proses <i>input</i> No. Telp. <i>Supplier</i>	<i>Number</i>	<i>NO</i>		

2. Tabel karyawan

Nama : Karyawan

Primary Key : ID_ *KARYAWAN*

Tabel 5.2 Tabel karyawan

<i>Id Field</i>	<i>Deskripsi</i>	<i>Tipe & Length</i>	<i>Boleh Null</i>	<i>Default</i>	<i>Ket</i>
NAMA KARYAWAN	Proses <i>input</i> nama karyawan	<i>Short Text</i>	<i>NO</i>		
ALAMAT KARYAWAN	Proses <i>input</i> alamat karyawan	<i>Short Text</i>	<i>NO</i>		

NO TELP KARYAWAN	Proses <i>input</i> No. Telp. Karyawan	Number	NO		
PASSWORD KARYAWAN	Proses <i>input</i> <i>password</i> karyawan	Number	NO		

3. Tabel konsumen

Nama : Konsumen

Primary Key : ID_KONSUMEN

Tabel 5.3 Tabel konsumen

Id Field	Deskripsi	Tipe & Length	Boleh Null	Default	Ket
NAMA KONSUMEN	Proses <i>input</i> nama konsumen	<i>Short Text</i>	NO		
ALAMAT KONSUMEN	Proses <i>input</i> alamat konsumen	<i>Short Text</i>	NO		
NO TELP KONSUMEN	Proses <i>input</i> ide. telp. Konsumen	Number	NO		

4. Tabel barang

Nama : Barang

Primary Key : ID_BARANG

Tabel 5.4 Tabel barang

Id Field	Deskripsi	Tipe & Length	Boleh Null	Default	Ket
NAMA BARANG	Proses <i>input</i> nama barang	<i>Short Text</i>	NO		

KATEGORI BARANG	Proses <i>input</i> kategori barang	<i>Short Text</i>	<i>NO</i>		
SATUAN BARANG	Proses <i>input</i> satuan barang	<i>Short Text</i>	<i>NO</i>		
RETUR BARANG	Proses <i>input</i> retur barang	<i>Short Text</i>	<i>NO</i>		
RAK BARANG	Proses <i>input</i> rak barang	<i>Short Text</i>	<i>NO</i>		
EXPIREDATE BARANG	Proses <i>input</i> tanggal kadaluarsa barang	<i>Date</i>	<i>NO</i>		
HARGA BELI BARANG	Proses <i>input</i> harga barang	<i>Short Text</i>	<i>NO</i>		
HARGA JUAL BARANG	Proses <i>input</i> harga jual barang	<i>Currency</i>	<i>NO</i>		
STOK BARANG	Proses <i>input</i> stok barang	<i>Number</i>	<i>NO</i>		

5. Tabel penjualan

Nama : Penjualan

Primary Key : ID_PENJUALAN

Tabel 5.5 Tabel penjualan

<i>Id Field</i>	<i>Deskripsi</i>	<i>Tipe & Length</i>	<i>Boleh Null</i>	<i>Default</i>	<i>Ket</i>
TANGGAL PENJUALAN	Tanggal penjualan barang	Date	<i>NO</i>		
DISKON	Diskon penjualan barang	Number	<i>NO</i>		

6. Tabel rincian penjualan

Nama : Rincian penjualan

Primary Key : ID_RINCIAN PENJUALAN

Tabel 5.6 Tabel rincian penjualan

<i>Id Field</i>	Deskripsi	Tipe & Length	Boleh Null	Default	Ket
JUMLAH PENJUALAN	Proses <i>input</i> jumlah penjualan	Number	NO		

7. Tabel retur

Nama : Retur

Primary Key : ID_RETUR

Tabel 5.7 Tabel retur

<i>Id Field</i>	Deskripsi	Tipe & Length	Boleh Null	Default	Ket
TANGGAL RETUR	Proses <i>input</i> tanggal pembelian	Date/Time	NO		
TANGGAL PENGAMBILAN	Proses <i>input</i> tanggal terima barang	Date/Time	NO		
JUMLAH RETUR	Proses <i>input</i> jumlah retur barang	Number	NO		

8. Tabel pembelian

Nama : Pembelian

Primary Key : ID_PEMBELIAN

Tabel 5.8 Tabel pembelian

<i>Id Field</i>	Deskripsi	Tipe & Length	Boleh Null	Default	Ket
TANGGAL PEMBELIAN	Proses <i>input</i> tanggal pembelian	Date/Time	NO		

5.4 Desain Antar Muka Sistem Informasi Minimarket

Desain antar muka sistem informasi minimarket berbasis desain *form* yang ada di Microsoft Access, dengan perancangan menggunakan *form* diharapkan sistem informasi dapat dibuat secara sederhana sehingga dapat memudahkan dalam proses penggunaannya. Berikut ini adalah sketsa desain antar muka pada sistem informasi fungsi diklat:

1. Desain tampilan menu awal

Logo

Minimarket MP

Tutup Aplikasi

**SELAMAT
DATANG**

Login Admin

Login Kasir

Gambar 5.3 *Form login*

Pada *form* menu awal terdapat 2 pilihan *login*, hal ini dibuat karna setiap pengguna sistem informasi memiliki akses yang berbeda

2. Desain tampilan untuk *login* admin

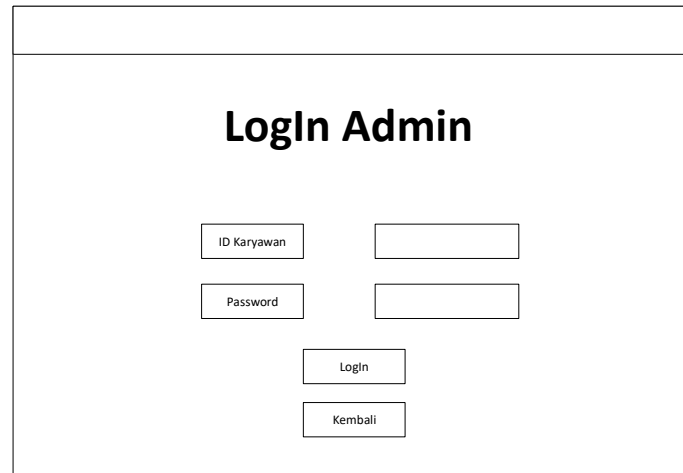

Gambar 5.4 *Form login* admin

Pada *form* ini admin diharuskan mengisi ID dan *password* agar dapat mengakses sistem.

3. Desain antar muka untuk login karyawan

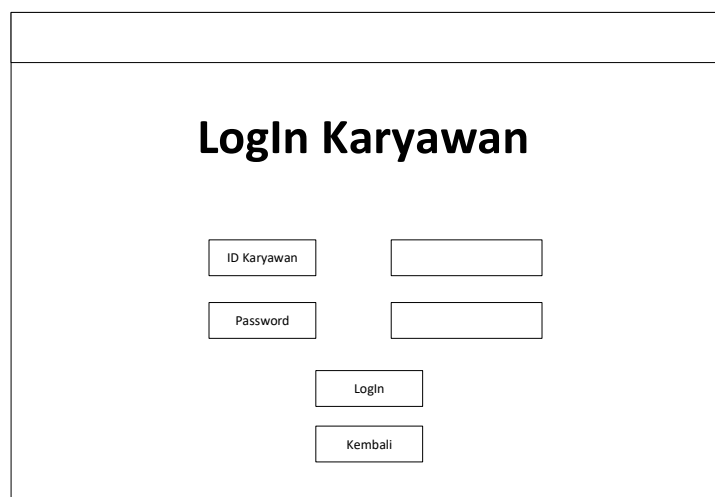

Gambar 5.5 *Form login* karyawan

Pada *form* ini karyawan diharuskan mengisi ID dan *password* agar dapat mengakses sistem.

4. Desain antar muka untuk *home* admin

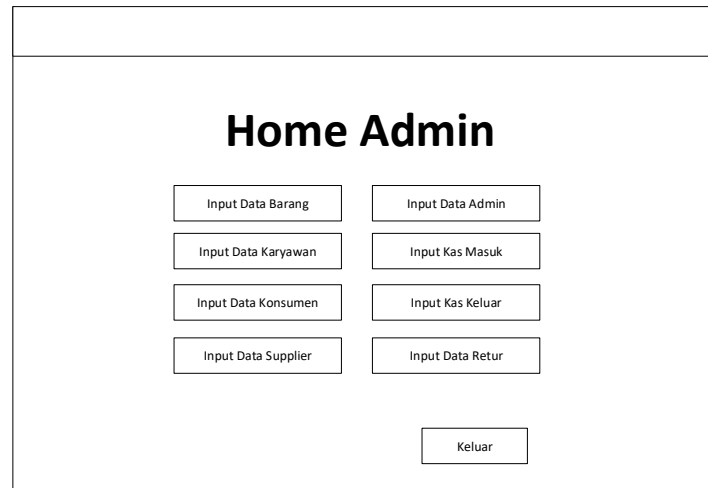

Gambar 5.6 *Form home* admin

Pada *form* ini admin memiliki akses untuk melakukan *input* data di dalam *database*.

5. Desain antar muka untuk *home* karyawan

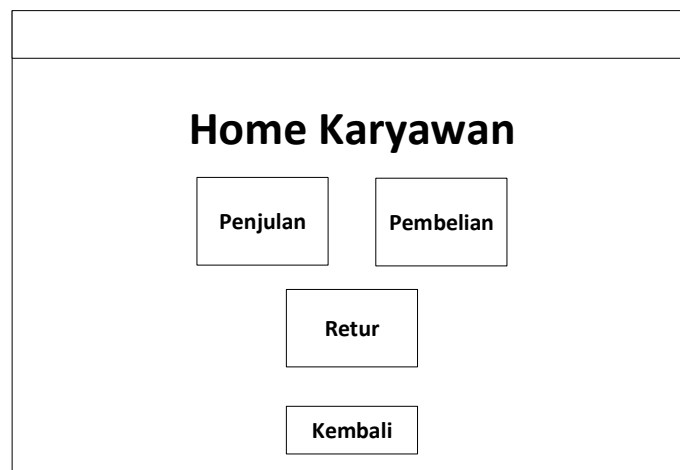

Gambar 5.7 *Form home* karyawan

Pada *form* ini kasir memiliki akses untuk melakukan proses penjualan maupun pembelian.

6. Desain antar muka untuk *input* data barang

Gambar 5.8 *Form input* data barang

Pada *form* ini admin memiliki akses untuk melakukan *input* data barang di dalam *database*.

7. Desain antar muka untuk *input* data karyawan

Input Data Karyawan

ID Karyawan	<input type="text"/>	Tambah Karyawan	
Nama Karyawan	<input type="text"/>	Hapus Data Karyawan	
Alamat Karyawan	<input type="text"/>	Simpan Data Karyawan	
No Telp Karyawan	<input type="text"/>	Prv	Nxt
Password Karyawan	<input type="text"/>	Kembali	

Gambar 5.9 *Form input* data karyawan

Pada *form* ini admin memiliki akses untuk melakukan *input* data karyawan di dalam *database*.

8. Desain antar muka untuk *input* data konsumen

Input Data Konsumen

ID Konsumen	<input type="text"/>	Tambah Konsumen	
Nama Konsumen	<input type="text"/>	Hapus Data Konsumen	
Alamat Konsumen	<input type="text"/>	Simpan Data Konsumen	
No Telp Konsumen	<input type="text"/>	Prv	Nxt
		Kembali	

Gambar 5.10 *Form input* data konsumen

Pada *form* ini admin memiliki akses untuk melakukan *input* data konsumen di dalam *database*.

9. Desain antar muka untuk *input* data *supplier*

Gambar 5.11 *Form input* data *supplier*

Pada *form* ini admin memiliki akses untuk melakukan *input* data *supplier* di dalam *database*.

10. Desain antar muka untuk *input* data admin

Gambar 5.12 *Form input* data admin

Pada *form* ini admin memiliki akses untuk melakukan *input* data admin di dalam *database*.

11. Desain antar muka untuk *input* data uang keluar

Gambar 5.13 *Form input* data kas keluar

Pada *form* ini admin memiliki akses untuk melakukan *input* data kas keluar yang sudah dilakukan di dalam *database*.

12. Desain antar muka untuk *input* data kas masuk

Gambar 5.14 *Form input* data kas masuk

Pada *form* ini admin memiliki akses untuk melakukan *input* data kas masuk yang sudah dilakukan di dalam *database*.

13. Desain antar muka untuk penjualan

Gambar 5.15 *Form* penjualan

Pada *form* ini karyawan memiliki akses untuk melakukan proses transaksi penjualan serta memasukan informasi yang dibutuhkan.

14. Desain antar muka untuk pembelian

Gambar 5.16 *Form* pembelian

Pada *form* ini karyawan memiliki akses untuk melakukan proses transaksi pembelian serta memasukan informasi yang dibutuhkan.

15. Desain antar muka untuk retur

Retur Barang				
ID Retur	<input type="text"/>	Tanggal Retur	<input type="text"/>	
ID Supplier	<input type="text"/>	Tanggal Pengembalian	<input type="text"/>	
ID Karyawan	<input type="text"/>			
ID Barang	Nama Barang	Kategori	Harga	Jumlah
<input type="text"/>	<input type="text"/>	<input type="text"/>	<input type="text"/>	<input type="text"/>
<input type="text"/>	<input type="text"/>	<input type="text"/>	<input type="text"/>	<input type="text"/>
Retur Baru				
Print				

Gambar 5.17 *Form* retur

Pada *form* ini karyawan memiliki akses untuk melakukan proses retur barang serta memasukan informasi yang dibutuhkan.

16. Desain antar muka untuk *report* data kas keluar

ID Kas Keluar	Tanggal Kas Keluar	Nama Kas Keluar	Jumlah Keluar
<input type="text"/>	<input type="text"/>	<input type="text"/>	<input type="text"/>
<input type="text"/>	<input type="text"/>	<input type="text"/>	<input type="text"/>

Total Kas Keluar

Gambar 5.18 *Form report* data kas keluar

Pada *form* akan menampilkan informasi hasil dari kas keluar.

17. Desain antar muka untuk *report* data kas masuk

ID Kas Masuk	Tanggal Kas Masuk	Nama Kas Masuk	Jumlah Masuk
<input type="text"/>	<input type="text"/>	<input type="text"/>	<input type="text"/>
<input type="text"/>	<input type="text"/>	<input type="text"/>	<input type="text"/>

Total Kas Masuk

Gambar 5.19 *Form report* data kas masuk

Pada *form* akan menampilkan informasi hasil dari kas masuk

18. Desain antar muka untuk *report* data penjualan

Report Data Penjualan

ID Penjualan Tanggal

ID Konsumen

ID Karyawan

ID Barang	Nama Barang	Harga	Jumlah	Total
<input type="text"/>	<input type="text"/>	<input type="text"/>	<input type="text"/>	<input type="text"/>
<input type="text"/>	<input type="text"/>	<input type="text"/>	<input type="text"/>	<input type="text"/>

Total Harga

Gambar 5.20 *Form report* data penjualan

Pada *form* akan menampilkan informasi hasil dari transaksi penjualan.

19. Desain antar muka untuk *report* data pembelian

Report Data Pembelian

ID Pembelian Tanggal Pembelian

ID Supplier Tanggal Terima

ID Karyawan

ID Barang	Nama Barang	Kategori	Harga	Jumlah	Total
<input type="text"/>	<input type="text"/>	<input type="text"/>	<input type="text"/>	<input type="text"/>	<input type="text"/>
<input type="text"/>	<input type="text"/>	<input type="text"/>	<input type="text"/>	<input type="text"/>	<input type="text"/>

Total Harga

Gambar 5.21 *Form report* data pembelian

Pada *form* akan menampilkan informasi hasil dari transaksi pembelian.

20. Desain antar muka untuk *report* data retur

Report Retur Barang

ID Retur	<input type="text"/>	Tanggal Retur	<input type="text"/>
ID Supplier	<input type="text"/>	Tanggal Pengembalian	<input type="text"/>
ID Karyawan	<input type="text"/>		

ID Barang	Nama Barang	Kategori	Jumlah
<input type="text"/>	<input type="text"/>	<input type="text"/>	<input type="text"/>
<input type="text"/>	<input type="text"/>	<input type="text"/>	<input type="text"/>

Gambar 5.22 *Form report* data retur

Pada *form* akan menampilkan informasi hasil dari proses retur barang.