

BAB 3

GAMBARAN UMUM WILAYAH STUDI

Bab ini berisikan mengenai gambaran umum Kecamatan Telukjambe Timur yang terdiri dari kondisi geografis, topografi, geologi, hidrologi, kondisi kependudukan, dan penggunaan lahan. Selain pembahasan di atas, bab ini juga membahas tentang sebaran toko modern dan pusat perbelanjaannya.

3.1 Gambaran Umum Kecamatan Telukjambe Timur

Pada tahun 2017, Kabupaten Karawang memiliki luas 1.753,27 Km². Kabupaten yang terletak di sisi utara Provinsi Jawa Barat, memiliki 30 Kecamatan. Keseluruhan kecamatan tersebut ada yang prioritas pengembangan berbeda. prioritas yang dimaksud adalah pengembangan kawasan permukiman perkotaan, kegiatan industri, serta pertanian dan penunjang kegiatan sosial-ekonomi lainnya.

Kecamatan Telukjambe Timur merupakan suatu daerah yang berada di Kabupaten Karawang. Kecamatan tersebut juga merupakan kawasan perkotaan. Hal itu di tandai dari adanya berbagai simpul kegiatan wilayah. Terdapat berbagai jenis kegiatan seperti perdagangan, pendidikan, dan industri. Selain itu, kelengkapan infrastruktur seperti jalan, drainase, listrik, dll, membantu kegiatan setiap penduduknya.

Kecamatan Telukjambe Timur memiliki luas daerah administratif, yaitu ±35,702 Km². Kecamatan tersebut juga terdiri dari 9 kelurahan. Adapun luas rata-rata kelurahan yang ada di Kecamatan Telukjambe Timur adalah 4,98 Km². Kelurahan Puseurjaya merupakan kelurahan terluas yang ada di Kecamatan Telukjambe Timur, dengan luas wilayahnya adalah 9,25 Km². Sedangkan Kelurahan Sukamakmur merupakan kelurahan dengan luas terendah, yaitu 2,61 Km². Untuk mengetahui masing-masing luas daerah tersebut. dapat dilihat pada **Tabel 3.1** di bawah ini:

Tabel 3.1 Luas Wilayah Kecamatan Telukambe Timur

| No | Nama Kelurahan | Luas Daerah (Km ²) |
|-------------------|----------------|--------------------------------|
| 1 | Sirnabaya | 7.88 |
| 2 | Pinayungan | 4.01 |
| 3 | Telukjambe | 3.49 |
| 4 | Puseurjaya | 9.25 |
| 5 | Sukaluyu | 5.65 |
| 6 | Sukaharja | 2.68 |
| 7 | Wadas | 3.84 |
| 8 | Sukamakmur | 2.61 |
| 9 | Purwadana | 5.37 |
| Total Luas | | 44.78 |

Sumber: Hasil Pengolahan Data Dinas Pekerjaan Umum dan Penataan Ruang, 2018

3.2 Kondisi Geografi

Secara astronomis, Kecamatan Telukjambe Timur berada pada -6,337,561 Lintang Selatan dan 107,331,487 Bujur Timur. Secara umum, Telukjambe Timur memiliki batas secara administratif dengan beberapa daerah lain. Batas administratif menurut arah mata angin sebagai berikut:

- a. Batas Utara : Kabupaten Bekasi dan Karawang Barat
- b. Batas Selatan: Kecamatan Ciampel dan Kecamatan Pangkalan
- c. Batas Barat : Kecamatan Telukjambe Barat
- d. Batas Timur : Kecamatan Karawang Barat, Kecamatan Karawang Timur dan Kecamatan Klari.

Kecamatan tersebut menjadi lokasi yang strategis. Karena berdekatan dengan beberapa kecamatan yang berfungsi sebagai kawasan perkotaan serta dengan satu daerah administrasi lainnya. Terbukti dengan adanya sektor kegiatan industri serta pertumbuhan permukiman. Lebih rinci, setiap kelurahan yang ada di Kecamatan Telukjambe Timur memiliki batas administratif menurut arah mata angin dapat dilihat pada **Tabel 3.2** berikut:

Tabel 3.2 Letak Geografis dan Batas-Batas Menurut Arah Mata Angin di Desa Kecamatan Telukjambe Timur, 2017

| Nama Kelurahan | Batas Sebelah | | | |
|----------------|---------------------|-----------------|-----------------------|---------------------|
| | Utara | Selatan | Barat | Timur |
| Sirnabaya | Puseurjaya | Kec. Ciampel | Puseurjaya | Telukjambe |
| Pinayungan | Telukjambe | Kec. Pangkalan | Sirnabaya | Telukjambe |
| Telukjambe | Kec. Karawang Timur | Pinayungan | Sirnabaya | Kec. Ciampel |
| Puseurjaya | Sungai Citarum | Tanah perhutani | Sukaluyu | Sirnabaya |
| Sukaluyu | Sukaharja | Tanah perhutani | Wadas | Puseurjaya |
| Sukaharja | Kec. Karawang Timur | Sukaluyu | Wadas | Puseurjaya |
| Wadas | Sukamakmur | Tanah perhutani | Kec. Telukjambe Barat | Sukaluyu |
| Sukamakmur | Kec. Karawang Barat | Wadas | Kec. Telukjambe Barat | Kec. Karawang Barat |
| Purwadana | Kec. Karawang Barat | Sukamakmur | Kec. Telukjambe Barat | Sukamakmur |

Sumber: Hasil Pengolahan Data Kecamatan Telukjambe Timur Dalam Angka 2018

Untuk lebih jelasnya mengenai kondisi geografis Kecamatan Telukjambe Timur, dapat dilihat pada **Gambar 3.1** di bawah ini:

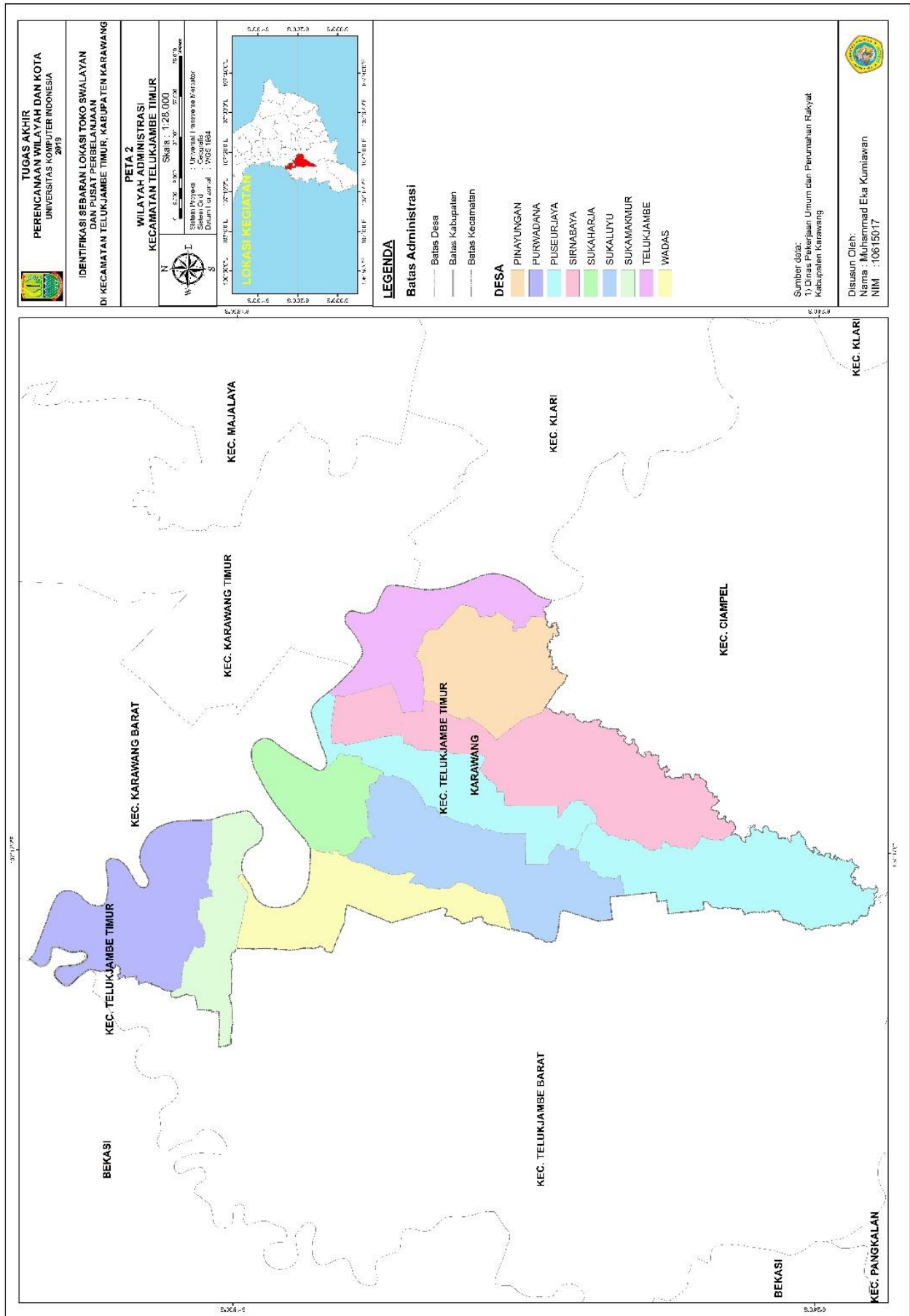

Gambar 3.1 Peta Administrasi Kecamatan Telukjambe Timur

Sumber : Hasil Pengolahan Data Dinas Pekerjaan Umum dan Penataan Ruang (PUPR) Kabupaten Karawang, 2019

3.2.1 Topografi

Karakteristik topografi suatu daerah dapat dilihat dari wilayah yang ada di dalamnya. Karakteristik tersebut adalah wilayah pesisir, wilayah non pesisir, dataran, lereng, dan perbukitan. Berdasarkan karakteristik di atas, Kecamatan Telukjambe Timur hanya merupakan wilayah non-pesisir dan dataran. Karena rata-rata Kabupaten Karawang merupakan dataran rendah. Selain itu, tinggi kecamatan tersebut adalah 22,5 mdpl dengan rata-rata ketinggian daratan Telukjambe Timur adalah 18 mdpl. Artinya, kecamatan tersebut termasuk ke dalam wilayah dataran rendah. Untuk mengetahui masing-masing tinggi wilayah per-kelurahan, dapat dilihat pada **Tabel 3.3** di bawah ini:

Tabel 3.3 Tinggi Wilayah Di Atas Permukaan Laut (DPL) Menurut Kelurahan di Kecamatan Telukjambe Timur. 2017

| No | Nama Kelurahan | Tinggi (DPL) meter |
|----|----------------|--------------------|
| 1 | Sirnabaya | 21 |
| 2 | Pinayungan | 21 |
| 3 | Telukjambe | 19 |
| 4 | Puseuerjaya | 19 |
| 5 | Sukaluyu | 21 |
| 6 | Sukaharja | 15 |
| 7 | Wadas | 15 |
| 8 | Sukamakmur | 17 |
| 9 | Purwadana | 13 |

Sumber: *Kecamatan Telukjambe Timur Dalam Angka 2018*

3.2.2 Hidrologi

Kabupaten Karawang dilalui oleh aliran sungai citarum serta anak-anak sungai citarum. Keberadaannya juga sangat membantu dalam pemanfaatan pengairan sawah, tambak, dan keperluan industri. Sungai tersebut menjadi pemisah antara Kabupaten Karawang dan kabupaten bekasi. Kecamatan Telukjambe Timur merupakan daerah yang dialiri oleh sungai tersebut. Sungai tersebut juga menjadi pemisah sekaligus batas daerah dengan kecamatan Karawang barat dan kecamatan Karawang timur. Namun, keberadaannya sangat membantu aktivitas perekonomian beberapa sektor perekonomian.

Menurut BPS Kecamatan Telukjambe Timur (2018), jumlah curah hujan mencapai 1.205 mm³. Sedangkan jumlah harian hujannya mencapai 55 mm³. Pada tahun 2017, hujan dengan insentitas tertinggi pada bulan Juni. Sedangkan pada bulan Juli hingga bulan September, Kecamatan Telukjambe Timur nyaris tidak terjadi hujan sama sekali. Namun pada bulan November, intensitas hujan mulai tinggi. Dengan kisaran curah hujan sebanyak 145 mm³.

3.3 Kondisi Kependudukan

Diperkirakan pada tahun 2017 jumlah penduduk Kabupaten Karawang mencapai 2.316.489 jiwa dengan luas daerah 1753,27 Km². Maka kepadatan penduduknya adalah 1.321 jiwa/km² serta rata-rata penduduk perdesa adalah 7.497 Jiwa. Penduduk laki-laki pada tahun yang sama berjumlah 1.187.274 jiwa dan perempuan berjumlah 1.129.215 jiwa. Dengan seks rasionya sebesar 105,14. Jika dalam suatu daerah terdapat 5 laki-laki maka terdapat 1 perempuan. Artinya, jumlah laki-laki lebih banyak dibandingkan dengan jumlah perempuan. Sementara itu, jumlah usia produktif sebanyak 1.584.440 dan yang non-produktif sebanyak 732.049. Apabila dihitung rasio beban tanggungan dengan bilangan konstantanya adalah 100, maka rasio beban tanggungan Kabupaten Karawang bernilai 46. Yang artinya ada 46 orang usia non produktif yang menjadi tanggungan 100 orang produktif.

Secara ketenagakerjaan, penduduk Karawang yang bekerja sebanyak 1.010.828 jiwa, pengangguran terbuka dengan jumlah 106.717 jiwa, serta bukan angkatan kerja berjumlah 603.374 jiwa. Jumlah laki-laki yang bekerja sebanyak 691.437 dan perempuan sebanyak 319.391 jiwa. Artinya tenaga kerja laki-laki 3 kali lebih banyak dibandingkan dengan tenaga kerja perempuan. Sehingga jumlah tenaga kerja dalam suatu sektor masih didominasi oleh laki-laki dibanding perempuan. Meskipun Karawang merupakan kabupaten yang terkenal dengan kegiatan industri pengolahan dan kota lumbung padi. Namun, jumlah tenaga kerja terbanyak berada pada sektor perdagangan besar, eceran, rumah makan, dan hotel. Untuk mengetahui jumlah tenaga kerja berdasarkan lapangan kerja utama, dapat dilihat pada **Tabel 3.4** di bawah ini:

Tabel 3.4 Jumlah Penduduk Berumur 15 Tahun Ke atas yang Bekerja Selama Seminggu yang Lalu menurut Lapangan Pekerjaan Utama dan Jenis Kelamin di Kabupaten Karawang, 2017

| Lapangan Pekerjaan Utama | Jenis Kelamin | | Jumlah |
|---|----------------|----------------|------------------|
| | Laki-laki | Perempuan | |
| Pertanian, kehutanan, perburuan, dan perikanan. | 118.507 | 24.830 | 143.337 |
| Industri pengolahan | 197.350 | 64.627 | 261.977 |
| Perdagangan besar, eceran, rumah makan, dan hotel | 172.340 | 162.553 | 334.873 |
| Jasa kemasyarakatan, sosial, dan perorangan | 75.532 | 60.142 | 135.674 |
| Lainnya. | 127.708 | 7.259 | 134.967 |
| Total | 691.437 | 319.391 | 1.010.828 |

Sumber: *Kabupaten Karawang Dalam Angka 2018*

Pada tahun 2017, Kecamatan Telukjambe Timur memiliki jumlah penduduk sebanyak 113.065 jiwa. Dengan kepadatan penduduk sebesar 2.525 jiwa/Km². Jumlah penduduk yang berjenis kelamin laki-laki sebesar 56.875 jiwa. Sedangkan jumlah penduduk yang berjenis kelamin perempuan sebesar 56.190 jiwa. Sehingga nilai sex rasionya adalah 101,22. Jumlah penduduk terbanyak berada pada Kelurahan Sukaluyu dengan jumlah 20.943 jiwa. Sedangkan yang paling sedikit adalah Kelurahan Sukamakmur dengan jumlah 7.376 jiwa. Untuk mengetahui masing-masing jumlah penduduk serta kepadatannya dapat dilihat pada **Tabel 3.5** dibawah ini:

Tabel 3.5 Jumlah serta Kepadatan Penduduk per Kelurahan di Kecamatan Telukjambe Timur Tahun 2017

| No | Nama Kelurahan | Jumlah Penduduk (Jiwa) | Luas Wilayah (Km ²) | Kepadatan Penduduk (Jiwa/Km ²) |
|--------------|----------------|------------------------|---------------------------------|--|
| 1 | Sirnabaya | 9194 | 7.88 | 1167 |
| 2 | Pinayungan | 9871 | 4.01 | 2462 |
| 3 | Telukjambe | 14687 | 3.49 | 4208 |
| 4 | Puseurjaya | 8608 | 9.25 | 931 |
| 5 | Sukaluyu | 20943 | 5.65 | 3707 |
| 6 | Sukaharja | 12852 | 2.68 | 4796 |
| 7 | Wadas | 17639 | 3.84 | 4593 |
| 8 | Sukamakmur | 7376 | 2.61 | 2826 |
| 9 | Purwadana | 11895 | 5.37 | 2215 |
| Total | | 113065 | 44.78 | 2525 |

Sumber: Hasil Pengolahan Data BPS-Kecamatan Telukjambe Timur Dalam Angka 2018 dan Dinas PUPR Kabupaten Karawang, 2018

Menurut Data Monografi Kecamatan Telukjambe Timur Tahun 2012, mata pencaharian penduduknya masih didominasi oleh sektor non-pertanian. Seperti buruh industri, pengusaha sedang/besar, perdagangan, pegawai negeri sipil dll. Untuk mengetahui jumlahnya dapat dilihat pada **gambar 3.2** dan **Tabel 3.6** di bawah ini:

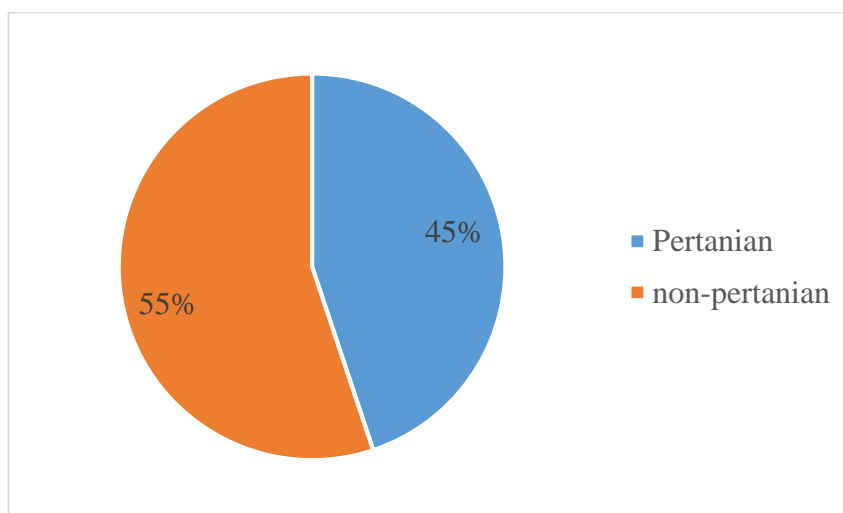

Gambar 3.2 Jumlah Penduduk Berdasarkan Jenis Mata Pencaharian di Kecamatan Telukjambe Timur Tahun 2012

Sumber: Data Monografi Kecamatan Telukjambe Timur Tahun 2012

Tabel 3.6 Jumlah Penduduk Berdasarkan Jenis Mata Pencaharian di Kecamatan Telukjambe Timur Tahun 2012

| No | Mata Pencaharian | Jumlah (jiwa) |
|----------------------|--------------------------|---------------|
| 1 | Petani pemilik tanah | 1.551 |
| 2 | Petani penggarap tanah | 911 |
| 3 | Petani penyekap | 0 |
| 4 | Buruh tani | 2.429 |
| Pertanian | | 5.469 |
| 1 | Pengusaha sedang/besar | 287 |
| 2 | Pengrajin/industri kecil | 135 |
| 3 | Buruh industri | 2.475 |
| 4 | Buruh bangunan | 253 |
| 5 | Perdagangan | 455 |
| 6 | Pengangkutan | 44 |
| 7 | Pegawai Negeri Sipil | 1.820 |
| 8 | ABRI | 1.247 |
| Non-pertanian | | 6.716 |
| Jumlah | | 12.185 |

Sumber: *Data Monografi Kecamatan Telukjambe Timur Tahun 2012*

3.4 Penggunaan Lahan

Dalam 30 tahun terakhir, Kecamatan Telukjambe Timur sebagai daerah peruntukan industri. seiring berjalannya waktu, maka bermunculan bangunan peruntukan permukiman. Hal tersebut merupakan efek dari adanya kegiatan industri. Kecamatan Telukjambe Timur yang merupakan wilayah perkotaan. Selain itu, fungsi dari kecamatan tersebut adalah sebagai daerah penunjang kegiatan perkotaan. Akibatnya, penggunaan lahannya cenderung untuk kegiatan non-pertanian. Rata-rata didominasi oleh penggunaan lahan permukiman dan industri. Hal tersebut dapat dilihat pada **Tabel 3.7** dan **Gambar 3.3** grafik dibawah ini:

Tabel 3.7 Luas Penggunaan Lahan Kecamatan Telukjambe Timur, 2018

| No | Penggunaan Lahan | Total Luas (Ha) |
|----|----------------------|-----------------|
| 1 | Fasilitas Kesehatan | 9.10 |
| 2 | Hutan | 514.96 |
| 3 | Industri | 782.38 |
| 4 | Jalan | 131.78 |
| 5 | Perdagangan dan Jasa | 94.62 |
| 6 | Pendidikan | 10.71 |
| 7 | Permukiman | 1214.55 |
| 8 | Pertanian | 1014.11 |
| 9 | RTH | 420.71 |
| 10 | Tanah Kosong | 249.24 |
| 11 | TPU | 10.03 |

Sumber: Hasil Pengolahan Data Dinas Pekerjaan Umum dan Penataan Ruang Kabupaten Karawang Karawang, 2018

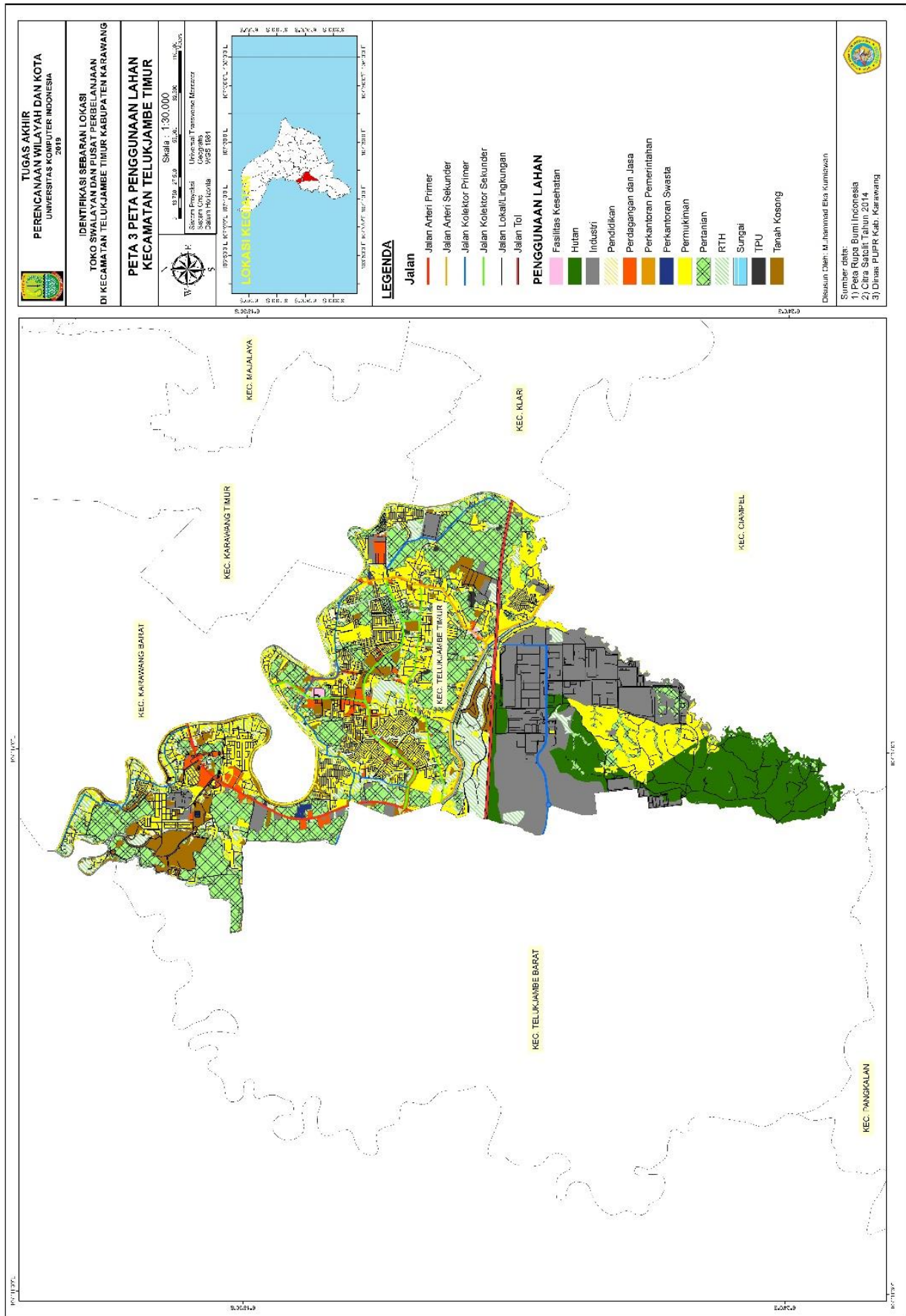

Gambar 3.3 Peta Penggunaan Lahan Kecamatan Telukjambe Timur

Sumber: Hasil Pengolahan Data Dinas Pekerjaan Umum dan Penataan Ruang Kabupaten Karawang

